京城日報 夕刊

南京、武漢の二派に 西山を加へ大同團結

組織人選も終り本部を南京へ 南方統一愈實現か

【上海十三日發】國民黨の寧漢兩派および西山の三派の代表は十二日夜の特別會議にて大同團結をなすに決定、各派要人は十四日南京に赴き南京、武漢兩派と西山派は十五日臨時中央執行委員會を組織し各派より[illegible]特別委員を選びこれにて三派の合同をなす事に決した

【上海十三日發】西山會議派は十三日いよいよ三派合同に決し特別委員の組織人選もすでに終つたので南京に於て大會を開く爲に同本部を十四日南京に移すことに決した

北京方面では 合同不可能と觀測

—國民革命も挫折と觀る—

【北京十三日發】武漢ナンキン兩派の合同は十五日臨時會議で決定されることゝなつてゐるが北京方面では左の如き理由で實現は困難不可能と見てゐる

一、南京派は唐生智の下野を[illegible]して協同せず

二、武漢派は唯一の中心人物たる汪の下野に絶對反對す

三、南京派は唐生智を總司令に推し湖北、湖南に國民黨の勢力を扶植して後、唐を排斥する計畫を進めてゐる

四、唐生智の勢力は最近益々増大し[illegible]南京派の合體に[illegible]

[illegible]

戰爭禁止案 討議 聯盟軍縮委員會

【ジュネーヴ十三日發】本日の聯盟軍縮小委員會はポーランドの戰爭禁止案並にオランダのジュネーヴ議定書の原則再確認に關して討議が開始された

大元帥府で 最高軍事會議

孫氏の入京を待ち

【北京十三日發】孫傳芳氏は[illegible]十三日午後入京し[illegible]大元帥府に於て[illegible]最高軍事會議を開くこととなつた

佛露國交 益惡化 露人追放から

【ベルリン十三日發】ソヴエット聯盟大使館員を含む四名のロシア人がパリを追放され本日當地に到着した、當地の露國大使館は直に該事件をモスクワ政府に報告したるを以てフランスに對し嚴重なる抗議をなすべく從つて佛露の國交はますます惡化するものと見らる

長谷川中將等 軍狀を奏上 お茶を賜はる

【東京電話】[illegible]

張宗昌が 海賊征伐

【青島十三日發】[illegible]

私鐵買收と 雇員給料令

[illegible]規定に拘はらず發令の日より之を計算す

蔣王の提携で 革命は成る 李濟琛の宣言

【廣東十三日發】[illegible]

孫に彈藥提供

【北京十三日發】[illegible]

安國軍漸く 河南進擊を開始

開封は既に占領す 討馮具體化せん

【上海十四日發】[illegible]

廣東の排日 終熄す

【廣東十三日發】[illegible]十五日より次々貼に終行する事に決した

農業補習學 校長會議

[illegible]

一、指導生、生徒の選定に關する件

二、家庭訪問に關する件

三、指導事項に關する件

四、[illegible]

五、指導生召集[illegible]に關する件

六、共同實習地設定に關する件

七、門[illegible]に關する件

八、補助金使途に關する件

九、實習作業に關する件

一〇、教科書使用に關する件

一一、教授日數並に教科教授時間數に關する件

一二、設備に關する件

一三、郷土調査に關する件

海軍大演習は 創始以來の計畫

精銳を所屬させ 今秋盛大に行ふ

【東京電話】[illegible]

都市爭奪リレー 十月一日に決行

爭奪すべく與へられたる都市 紅白兩軍の作戰本部と選手

[illegible]ダイヤグラム作成での他の都合上延期した本紙の都市爭奪リレーはいよいよ來る十月一日を期して決行することゝなりました。このリレーは全朝鮮鐵道線全部をたゞ走破せんとする單なる鐵道リレーにあらず、與へられたる都市を爭奪すれば足れりといふ單なる都市爭奪リレーにもあらず、この兩者を併せ行はんとするリレーにして、こゝにこのリレーの特色もあり、意義もあることでありますが、[illegible]

一、十月一日競爭開始

十月一日午前一時競爭は開始さるゝが、その京城出發の時間は兩軍作戰の機微に觸して今後その自由を有しません

一、兩軍の選手

紅軍 司令杉本[illegible]▲選手有川正雄、鳥居武安、向井太郎、內田要、山岸貫▲補缺生駒久之助、川村昌作、小西晴治（イロハ順）

白軍 司令寺田謙夫▲選手西本秀吉、米倉正巳、立石隆司、秋田[illegible]、平田操▲補缺高須賀茂夫、青木[illegible]、[illegible]（イロハ順）

一、作戰本部

紅軍 龍山鐵道運輸事務所

白軍 大田鐵道運輸事務所

一、爭奪都市（最高行政官廳のサインを受くべきもの）

京城 天安 鳥致院 淸州 大田 [illegible] 釜山 [illegible]

[illegible]

一、終點驛（驛長のサインを受くべきもの）

[illegible]

京城日報社

貴院側の 態度を決める

對支、財界安定の 二問題に對して

【東京電話】貴族院と現内閣の關係は組閣以來殆ど無風狀態であつたが田中內閣も組閣以來すでに半歲を過ぎた今日、その內政外交については議會の大きい障害に少しも具體化する處置が見えないなかんづく對支外交と財界安定の兩問題は貴族院として夫々に看過する譯に行かぬ、即ち田中內閣の對支政策の如きは[illegible]

一、對支外交問題

二、財界安定問題

[illegible]

衛生課長會 議終了

[illegible]

東拓の異動

東拓では九月十四日附を以て[illegible]

交涉を控へ 工事を急ぐ

問題の打通線と 支那側の奸策

【ハルビン十三日發】[illegible]

訂正 [illegible]

辭令

朝鮮總督府事務官 [illegible]

[illegible]

本社辭令

[illegible] 上野淺吉

[illegible] 畑茂一

[illegible] 細田備一

人

◇天羽總領事 [illegible]

◇金谷軍司令官 [illegible]

◇寺內新任 朝鮮軍參謀長 [illegible]

[illegible]

神宮參拜

[illegible]

政務總監招宴

[illegible]

會

[illegible]

對山錄

[illegible]

劍俠艶魔

幕末祕錄

（四三） 渡邊默禪

漁夫の家

[illegible]

あすの天氣

晴一時曇

生徒募集

京城洋裁女學院

[illegible]

大評判副業教師

內職副業 百種類何でも容易分る

家庭副業百科全集

必ず見落す勿れ

[illegible]

家庭副業研究所

エスペラント講座

[illegible]

鳩 御常用トシテ定評アル 筆 墨

平安 五十錢

六六銘 廿五錢

二号天禄 十五錢

(鳩印) (標印)

鳩居堂筆 十錢

以上ノ圖ハ現型二分ノ一圖

宮內省御用達 鳩居堂

五千圓のひろひもの

日本債券月報社

新築紀念大割引

十五日 十六日（二日間）

[illegible]

京城本町二丁目（明治町本通り）

壽し久

電話本局一九一〇番

荊妻たよ子儀病氣の處十四日午前四時永眠候間此段謹告仕候

[illegible]

夫 曲淵景賢

親戚 鈴木喜兵衞

總代 曲淵景知

秋は獵野に誘く、あすから獵期に入る

勇み立つ獵犬を励して、獵の大狩獵…

熊本縣の水害
死者一百數十名
流失家屋四百戸に上る
十四日朝迄の調査

【熊本電話】熊本縣下の水害は意想外のもので、その被害は少數に上るらしく十四日朝までに判明したものは左の如くである

飽託郡小島町　死者十名　行方不明百名　流失家屋七十五戸
同郡沖の新村　死者百名　流失家屋百二十戸
同郡　畠口村　死者十七名　行方不明四十五名
同郡海路口村　死者百名　流失家屋二百戸
宇土郡三角町　流失家屋二戸　半潰家屋六戸
汽船沈沒一隻　帆船沈沒五隻

宇土半島一帶も被害甚し

【熊本電話】同地方の被害は…宇土半島西海岸及び天草の上島北海岸一帶は被害頗る甚大死傷者一千名を超へて居るといはれる

悲慘を極める
累々たる死屍
殊にひどい小島町
熊本縣の水害詳報

【熊本電話】[illegible]

怒濤 に呑まれ流失したな…[illegible]

救護 のため大活動を開始…[illegible]

人家の隻影なし
東熊本縣土木課長語る

【熊本電話】[illegible]

九州線全部不通
復舊の見込み尚たゝず

[illegible]

知事から被害狀況報告

【東京電話】[illegible]

鹿兒島の大火
卅戸を全燒
死傷者七名を出し
損害額五十萬圓

【鹿兒島電話】[illegible]

十一名に死刑を宣告

【コブノ十三日發】リスアニヤ…[illegible]

上海方面は漸次減退
日本人の患者もある

【上海十四日發】[illegible]

疑似患者は眞性と決定
營口市外にも二名發生

【營口電話】[illegible]

颱風は日本海へ

【神戸電話】[illegible]

京濱地方も各所浸水
電車も一部運轉不能

【東京電話】[illegible]

被告の利益を慮り
公判續行に決定か
手續きの手違ひについては
結局諒解出來さう

[illegible]

◇……**意見** もまちくな…[illegible]

◇……**審理** するものとして…[illegible]

◇……**顧慮** せねばならぬの…[illegible]

古屋辯護士の歡迎會

[illegible]

千家管長來城

出雲大社教管長千家尊有氏は本月廿日頃入城するが京城府では廿五日午後七時半から京城公會堂で千家管長を歡し講演會を開催し、國民精神作興に關する講演を一般府民に公開する事となった（寫眞は千家管長）

京城府の定期種痘
十月五日から開始

[illegible]

明治節
京城神社で神宮參拜

[illegible]

惡代書人拘留さる

[illegible]

チ國歸還機不時着陸す
降雨頻りのため
大邱練兵場に

【大邱特電】[illegible]

盛況を極むる冬服の豫約

[illegible]

早廻り機霞ヶ浦へ

【大村電話】[illegible]

ド中佐が地中海へ飛行

【ウイラクープレー十三日發】[illegible]

民政黨候補者の自殺

【奈良電話】[illegible]

證據湮滅を圖つて放火

【群馬電話】[illegible]

金組書記が公金拐帶

[illegible]

醉つ拂ひ職工捕はる

[illegible]

あす乘込む天華一座
十六日から京劇で開演

[illegible]

巡査殺し犯人
山中に逃げ込む
西大門署員の總動員で
包圍、逮捕に努む

巡査殺しの犯人逮捕については犯人の素性、姓名まで判明しながら未だに未逮捕な事に各署とも躍起となつてゐるが、十四日に至つて遂に犯人もこゝ一兩日中に逮捕出來うる確信がついた、すでにこの確信をもつて西大門署では全署員を召集の上、署長をはじめ司法主任、司法係も出動して勇みたつて犯人逮捕の手配をつけたが、巡査を刺した兇漢金某は……から逃走……山中に逃げこんだ事がわかつたので、西大門署長の率ゆる……は十四日……を……西大門……から犯人のこもつてゐる山を包圍し……をちよめて居るので……犯人も袋の中の鼠となつて逮捕は時間の問題となつて居る……山の……は……における……逮捕のときと……犯人の自殺をおそれてなるべく早く逮捕したいとあせつて居る、……からも……の……をみせてゐる

獵期來る（あす解禁）

大懸賞藝術寫眞印畫募集

一、募集區域　朝鮮全道
一、部賞
一等金五拾圓（弊店商品券）　小西副賞 金メダル及アルバム
以下五等迄十四名商品券及銀銅メダル及アルバム
佳作十名印畫紙及アルバム
二部賞　小西副賞
一等金貳拾圓（弊店商品券）　金メダル及アルバム
以下五等迄十四名商品券及銀銅メダル及アルバム
佳作十名印畫紙及アルバム
一、審査員　東京美術學校教授　秋山轍輔氏
小野隆太郎氏
一、〆切　昭和二年十月十五日
規定書は御申越次第贈呈仕候
主催　京城…　上澤商會京城支店
後援　東京　大阪　小西六商店

獵銃新荷着

例年と同樣御愛顧下さいませ
徳本火藥銃砲株式會社
京城府南大門通五丁目　振替京城八八二一番

療鼻湯　定價七日分金九拾錢
御注文は…代金引換ならばハガキで御注文下さい。
廣島縣忠海町　西養寺

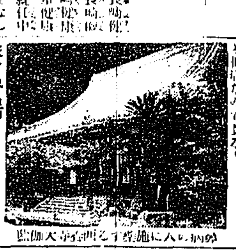

特製　全乳
東亞牧場

鼻……の工合が
惡いと氣附いたらすぐ
輕いうちに施療が肝腎
鼻病の人なら尚ほ更ら
是丈けは知る必要がある

貴方はかういふ症狀に思ひ當る點はないか

若し貴方の鼻の工合が尋常でないならば

是もみな佛の慈悲と貴寺のお情です

「療鼻の友」を進呈

當時の學習院は武を重んじた

朝鮮銀行頭取　松永工氏語る

若かりし日の想ひ出（十三）

毒茸色々

氣をつけないと失敗する

垢拔けした女に見する秘訣

ぬかりなく氣を配ること

美粧講演と實演

クラブ美粧衛生部主催

……十四日……
正午　第一高等女學校
午後一時　朝鮮商銀倶樂部
同二時　元町小學校

……十五日……
午前十時　第二高等女學校
午後一時　三越呉服店

……十六日……
午後一時　京城日報社來青閣
午後五時　長谷川町公會堂

今ごろ出盛る葡萄のお話

日本の葡萄の恩人は長田德本といふ醫者

子規忌運夜吟

しだく山

サントニン
ケチミルン

JODK プログラム

九月十五日（木曜日）
午前九、〇〇より定期放送
午後〇、三〇より定期放送
六、〇〇　初等英語講座
尺八獨合奏
山田流箏曲
長唄
清元
ニュース其他
翌日プロ發表

將棋新手合

全鮮女學生庭球大會をひかへて

元山は猛練習

荒浪地獄（六十六）

倍道軒圓玉述　藤井餅造畫

九月十五日

時計 八村木

花月食堂　京城黄金町二丁目

バイオリン尺八

諸病根治　松葉精液　石川義丈

せきずい

頭痛にノーシン

避妊　相談　創始者 小川隆四郎

藤田齒科醫院

完全なる整腸劑か十分間にてキメの顯る
胃腸病は高青藥配劑の
タイト錠にキマッタ
タイトー
家庭常備藥
胃腸病專門 醫學博士

今も 昔も
効能で賣れる
ひふみ
本家 伊藤長兵衛

含嗽にオキシフル
口腔咽喉諸病の治療に
口腔咽喉性傳染病の豫防に
小瓶 120瓦　大瓶 450瓦
東京室町　三共株式會社

入院隨意　結核療養相談
京城吉野町一丁目　木村醫院

溫泉旅館　荒井旅館

東洋で一番よい高級のしらが染
赤毛染　しらが染　ナイス
丹平商會

奉祝御降誕記念
小尾

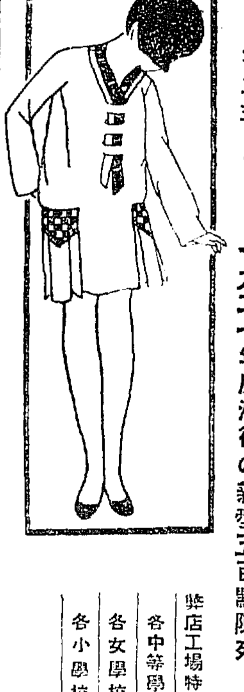

婦人子供冬服新型發表會
九月十五日より
一九二七年度流行の新型五百點陳列
弊店工場特製
各中等學校御制服
各女學校御制服
各小學校通學服
全部品揃
京城南門大通
丁子屋洋服店

新米出廻りを控へ 米價調節に腐心
政府は今後の對策を講ず

【東京電話】農林省は十三日午後既報の如く十五年度産米百萬石買上げを發表したが、農林省は右買上げの今後の米價に及ぼす影響如何に就いては深き注意を拂つてゐる、殊に右買上げのため一旦米價騰落を緩和し得ても新米出廻り增加と植民地米の移入で大勢は依然軟化すべく、かくて今後新米の價格調節は極めて困難と觀られてゐる。即ち內地米增收見込は例年より百萬石增とされ北海道が二百五十萬石增の見込に加へて鮮米の供給過剩豫想あり、農林省は專ら今後の狀勢對策に苦慮してゐる。

米の買入 價格未定
一兩日中決定

【東京電話】農林省の百萬石買上げは例年と異なり實際の式に決定したため手續上の準備缺け名柄買入れ價格の調査なく買上げ決定と同時に全國產地に照會電報を開始した結果であり右決定には十、十二、十三の三日間の標準價格を基礎に一兩日中に決定の筈である

米買上げは 政治的意味

【東京電話】政府は內地米百萬石買上げを發表したが其理由として(一)新米價格維持(二)[illegible]

國營農業倉庫

[illegible]

朝鮮稻作豫想 前年と不變

[illegible]

であるのに鑑じ設行したのである、又、目下財界不況等の關係で事業資金の需要は目立たないが、將來不動產資金化の傾向が著るしくなり土地購入、土地改良水利事業等の如き堅實な資金の需要が漸次旺盛になつて來たので、積極的にこの種堅實な長期資金には積極的に投資する方針であると

全國水稻作 況良好

【東京電話】農林省發表、八月中旬より九月初旬迄の水稻作況は[illegible]

運送合同問題は 失業者に保證せよ
……鐵道局に要望する

[illegible]

失業者を出さぬ方法

[illegible]

積極的に 堅實資金に放出
殖銀の營業方針

[illegible]

東京コール 翌日物五厘を實現

【東京電話】東京コールは十三日交換後遂に翌日物五厘の手合はせ實現した

物產物語 捕鯨その他…(上)

[illegible]

鯨の黃海道

[illegible]

鮮米運賃對策 當局が協議

[illegible]

鐵道協會の 調査委員會

[illegible]

紅蔘販路開拓

[illegible]

八月對內地貿易

[illegible]

大豆粕の 運賃割引響く

[illegible]

米粟輸移出入

[illegible]

土地改良配當 今期三分は確實

[illegible]

京南鐵道補助金

[illegible]

上旬朝鐵業績良

[illegible]

◎商況◎

生絲弗々賣行

[illegible]

硫安不味

[illegible]

鰯粕軟弱

[illegible]

京城手形交換高 十三日

[illegible]

海外經濟電報

[illegible]

株式

利喰をよく消化して 高値維持の好調
併し相場は漸く岐路に立つ

[illegible]

依然強調

[illegible]

棒上か綾押か 上長を何と見る

[illegible]

日歩の鍵を握る新田筋

[illegible]

株不足稍減る

[illegible]

目立てる手口

[illegible]

つよきよわき

[illegible]

期米

百萬石買上の發表に 久方振りの上放れ
日先底入れ模様

[illegible]

政府の買上げと威力の見解

[illegible]

强氣は曰く

[illegible]

弱氣は曰く

[illegible]

買上も好順に相殺さる

[illegible]

政府の買上は 期近に好感

[illegible]

◎正米◎

期米高に引締る

[illegible]

阪地買方强硬

[illegible]

京城穀物組合建値

[illegible]

株式(十四日)

[illegible]

期米(十四日)

[illegible]

各地の天氣 (十四日午前)

東京	晴天	釜山	晴天
大邱	晴天	大邱	晴天
神戸	晴天	群山	晴天
下關	曇天	仁川	薄曇
福岡	曇天	京城	薄曇

チエヤー

頭痛即効
頭腦明晰
精力絶倫

年來渇仰の此の靈藥頓服只一回で十年も若返えりし心地すかり

之れ之れ！ 之れ之れ！

本舖 合資會社 松内楠陽堂 秋醍 [illegible]

京城日報
發行所 京城日報社 京城府太平通一丁目

咸鏡北道古蹟名勝誌（四）
川口生

慶源郡（三）

興宗碑閣の石碑の文左に抄譯す

慶源常殿閣紀念碑文

皆周の太王は豳に斯れ依て[illegible]

[illegible]

◇殉職之碑　東原面警官駐在所附近の國道に沿ひ巡査部長松崎安太郎殉職之碑ある花崗石を臺によりて石段を設け更に二尺の石碑上に立つその碑文左の如し

大正十一年一月三日夜中國賊數十名此地に侵入警務官駐在所を襲撃せり恰かも當夜警備連絡の爲永良駐在所より來れる巡査部長松崎安太郎氏は他の同僚と共に死力を盡し匪賊の結果之を撃退せしも不幸敵彈の爲め頭部を貫通銃創を受け壯烈なる最後を遂げたる者にて名譽の殉職を後世に傳ふ

大正十二年十月　有志者建之

軍備捻出のための日貨排斥である
商人を搾取して保釋金捲上
在漢口　永井生

支那に於ける排日貨は、大體商業界に國民黨を持つものである、殊に下の手は總商會の排日運動のあるためこの排日貨の今後の成行きは非常に注目されてゐる。

排日貨勃發　の原因として日本の出兵問題の理由にはなつてゐない、現在では專ら軍閥の軍費捻出を第一として行はれてゐるやうである、排日貨で販賣益出とはチョット腑に落ちないが實はふである、今後の排日貨によつて

これまで日貨商品を取扱つてゐた支那商人は[illegible]が出來なくなつたので[illegible]で取引を行ふやうになる、これ等を登錄してこの金を徴收するのである

保釋金こし　て多額の金を徴收するのである、つまりこの保釋金が軍費に充てられる、この保釋金を軍費に充てるといふ話は確定の話ではなく、日貨排斥は何か他に理由があつておこしてゐるうちにこの軍費捻出策を發見したのかも知らないが現在ではこの軍費捻出策がその理由といつてゐるところがこの

軍費に充當　するといつても全部が軍費になるわけでなくその間には不正役人とかこの排日貨の指導者等の私腹をも肥やして居るのである。排日經濟絶交大同盟會といふものがあつて約五十四五の商團體の代表者（一名宛）で組織されに政府側（南京）から四、五名ばかり約四十名の委員によつて組織されてゐるのである

此外宣傳部　といふのがあるそれは職工とか學生のやうなものを集め多少の手當を出して種々の宣傳をさせ[illegible]の監察等はこれ等宣傳部がやつてゐるのである。この商人を宣傳部で取調して來たらそれを[illegible]で保釋金の額を決定するのである、つまり保釋金の額を決定するのであるが、この保釋金は非常に多額なもので少いので四千兩

多額なのに　なると何萬兩といふのもある、かういふ不法な行爲は支那商人といへどもたえ難い事はいふまでもないが[illegible]を恐れて[illegible]を出しるものは今の處ない、最も猛烈なのは上海を中心としてその以南である今の處ハンカオおよびその附近以外の南京政府支配下の各地で行はれてゐるが今後武漢派が南京と提携するやうな事にでもなればハンカオおよびその

附近も直ち　に排日貨が行はれるものと思はれる、さうなると漢口は上海につぐわが國の輸出貨物の集散地であるから損害物の被害も大きくなる譯であるこの排日貨の影響したのは六月二十四五日頃で最も猛烈だつたのは七月中旬であつた、その後漸次緩和されつゝあれて來つゝある、緩和されつゝある理由としては、第一わが國と[illegible]してゐた

支那商人が　困つてゐる事實二は日貨排斥によつていはゆる[illegible]人足その他苦力の生活がなくなつて困つてゐる者に[illegible]ものが多くなつて困つてゐる事、それに加へて支那商人が[illegible]になつて來つゝある状態がそのおもなるものである。

行方不明となつた
飛行家ドーラン嬢

桑港發　米國サンフランシスコからハワイ迄ドール懸賞飛行に参加した六機の內花形ドーラン嬢同乗の飛行機が太平洋中のどこに遭難したかその後今日に至るも何らの手がゝりだにない、米國官憲は大洋の捜索飛行は絶望に等しいとして捜査中止を命じてゐるが女性として世界の第一人者を望みたドーラン嬢のなぞの最後は實に悲惨を極めた事であらうと（寫眞は花々しく太平洋飛翔に出發前の嬢）

勞農政權は當分存續する
フォツシュ元帥の露國觀

巴里發　フォツシュ元帥は獨逸なかんづくサウエート・ロシヤに多大の興味を與へた、次ぎの如き所感を發表した。

露國は精神的方面から見て、また純東洋風でもなければ、また全歐洲式でもない國情である、而して此處には全西歐諸國の平和を脅かすところの露西亞專制政治が現に行はれて居つて、若し我等がボリシエウヰズムに對して單一戰線を張らずんば彼の存在により蒙る不安を免る事は出來ぬ

ボリシエウヰキの獨裁政治が一朝一夕に滅ぶるものとは思はれぬが、[illegible]

[illegible]

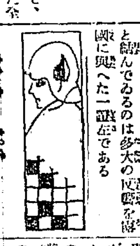

ギヤスパー ルイズ（九）
ジョセフ・コンラード作　久岡學譯

兵士は彼にバケツを渡しました、ルイズに飛びかゝつていつて、彼等の間に大格闘がおこり、他の捕虜達も死物狂ひでルイズもバケツも、共に見えなくなつてしまうだらうと想像してゐましたが、捕虜達が、きつと[illegible]

[illegible]

球面三角法
◇富山房發行◇

廣島高師教授　新宮恒次郎著　菊判二七〇頁　定價三・〇〇　送料二七

最新刊　數多い數學書中、既にあるべくして未だ何人も手をつけなかつたのは球面三角法である。球面三角法は測量法、天文學、航海術などの基礎たる點に於て既に人生必須の學問たる價値を有するのであるが、又興趣的の上から觀ても獨得の興味に富み最も光彩ある數學の一分科である。著者は數學教授の[illegible]に立つ新進氣鋭の實際家、本書の內容が如何に新しく整頓され快く展開されて居るかは敢て贅言せざるも、卷頭小倉博士の言の如く「日本に於ける球面三角法新生の快感を味ふべく」數學を愛好する江湖各位に本書を薦む。師範學校專攻科、高等專門學校數學科用教科書、天文測地航海學等數理地理學研究家及び文檢受驗者その他數學教育者研究家の必讀書。

著者	書名	定價	送料
中川銓吉	平面解析幾何學	四・〇〇	二七
吉田好九郎	きーぱーと微分學	五・〇〇	二七
吉田好九郎	きーぱーと積分學	五・〇〇	二七
吉田好九郎	ほてーぶ平面幾何學研究法	二・八〇	二七
寺尾了助	理論應用算術講義	五・五〇	二七
吉川實夫	函數論	三・五〇	一八
澤田吾一	微分積分學綱要	〇・六〇	四
澤田吾一	解析幾何學大意	〇・七五	四
中川銓吉 竹內端三	改訂增補 新撰解析幾何學教科書	三・五〇	二七
坂田忠次郎	幾何學題選	〇・四五	四
高橋發太郎	よくわかる幾何の講義 二冊	各一・五〇	各一六
國枝元雄	綜合幾何學新編	一・〇〇	六
富山郁郎	問題集 代數	〇・五五	四
富山郁郎	問題集 平面幾何	〇・五五	四
大幸勇吉	改訂四版 物理化學	六・〇〇	二七
長岡半太郎 桑木彧雄	ローレンツ物理學 二冊	上四・〇〇 下四・五〇	各二七
高田德佐	理化學常數表	〇・三〇	二
大幸勇吉	水及鹽系の多相平衡	三・〇〇	一八
前田孝	最新製紙工業	四・六〇	二七
鈴木鑛三	鑛産物工業分析法	五・〇〇	二七
加藤武夫	鑛床地質學	六・〇〇	二七
三好學	改訂增補 最新植物學講義 三冊	各一〇・〇〇	各三六
三好學	天然紀念物解說	四・五〇	二七

讀書界・圖書目錄　御申越次第進呈

東京・神田・通新石町　冨山房　振替東京五〇一番

（靜岡賣捌所・丸ビル賣店・東京堂賣店・高嶋賣店）

蜂ブドー酒改名記念懸賞當選發表

◇八月廿七日所定廣告取次店八社並に所轄警察署員立會の上 嚴正公平なる抽籤を致しました

當選者御芳名

一等　金貳拾圓也復興債券（十圓券二枚）　三十名

[illegible]

二等　金十五圓也復興債券（十圓券一枚 五圓券一枚）　四十名

[illegible]

三等　金十圓也復興債券（十圓券一枚）　五十名

[illegible]

四等　金五圓也復興債券（五圓券一枚）　壹百名

[illegible]

五等　特製コーザン石鹸（二個）　五百名

六等　岡本一平 宍戸左行 漫畫繪葉書（切手貼布 五枚一組）　五千名

（紙面の都合によりまして五等以下の御芳名を略します）

昭和二年九月十五日

◇當選者の方々へは本日より順次賞品を發送致します 應募者各位に厚く御禮を申上げます

發賣元　近藤利兵衛商店

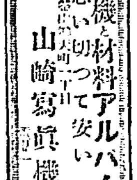

寫眞機と材料アルバム類　思い切つて安い
京城府本町二丁目　山崎寫眞機店

豚鷄飼糧　安價肥滿牛豚用　安價多産養鷄用
精麥米・飼料　澤浦精米所　京城府吉市町 電話本五四二番

創立 明治參拾貳年　倉庫業兼營
京城府南大門通貳丁目百拾壹番地
株式會社 朝鮮商業銀行
頭取 和田一郎　副頭取 趙鎭泰

まだ治まらぬ 裏面に潛む排日の暗流
邦人學童に暴行侮辱を加へ 嘲罵投石など頻り

【奉天十四日發】排日運動は表面支那官憲の取締りや、日本官憲の警察などに制止されて鳴りを鎮めた樣だが個人的事件は増加の傾向がある、殊に可憐なる邦人學童の登校歸途を擁し暴行侮辱を與へつゝあるは實に遺憾で一般邦人は切齒扼腕してゐる、十四日朝旅順第春陽館の自動車は洛陽に來て北陵見物中支那大學生らしき者に自動車後に「打倒田中內閣」と落書されこの他、支那人の邦人に對する嘲罵投石など枚擧にいとまなき狀態で徹底的に下級支那人にまで[illegible]せしめた

事故百出し 猶警戒の必要あり
兒玉長官から排日狀況報告

【東京電話】兒玉關東長官より十四日田中外相あて奉天排日狀況につき左の如き報告があつた
十一日奉天に於ける第二次排日示威運動は中止せるも事故續出し尚警戒の必要を認められるにつき兵五十名を派留勤務せしめ其他は十四日各市所に歸還せしむ

滿鐵公所の撤廢を迫る 洮南の排日運動

【洮南十四日發】十四日午前十一時洮南總商會の[illegible]主催にて洮南滿鐵公所に押寄せんとする形勢ありとの報に支那官憲は[illegible]力を盡して[illegible]し市中をねりあるき同時重大事變を[illegible]せんやも[illegible]滿鐵公所[illegible]は[illegible]公所の撤廢を求むる行動をとつてゐる

中野領事嚴重抗議 道尹鎭壓を誓ふ

【洮南十四日發】中野洮南領事は十四日洮南道尹を訪問し[illegible]のため[illegible]一行を洮南に派遣する[illegible]道尹に對し[illegible]不可能なれば[illegible]絶對にかゝる事なきやう努むる旨回答した

蔣介石氏が 再擧を圖る
米國行を中止して

【東京電話】外務省着電によれば蔣介石氏は米國行を中止し南京政府部は一致して再擧をはかる事となつたと

孫傳芳氏は 數日滯京

【北京十三日發】孫傳芳氏は十二日[illegible]

楊宇霆氏奉天に向ふ

【北京十四日發】楊宇霆氏は十四日奉天に向つて出發した、[illegible]

宇垣總督代理東京着

宇垣總督代理は十二日午前十一時十分東京驛に着いた、寫眞は東京驛で寫す

南軍兵士 暴行す
日本料理店で

【上海十四日發】十三日午後[illegible]日支料理店六三園內に[illegible]南軍兵士等六名闖入し[illegible]金を出せと[illegible]暴行を加へたので[illegible]

何應欽氏 重態

【上海十四日發】[illegible]

荒城司令官 遡江

【上海十四日發】[illegible]

飽迄積極主義を採り 沈衰せる局面を打開
愛知政友會支部大會に於て
田中首相の演說

【東京電話】[illegible]
◇……支那の[illegible]
◇……事甚大[illegible]
◇……善良の[illegible]
◇……內外に[illegible]

平山顧問官 朝鮮視察

【東京電話】[illegible]平山成信男は十四日午後九時十五分東京驛發[illegible]

運送合同は まだ曲折あらん
同友會の合同贊成も 豫測出來ぬ腹の中

[illegible]

海軍戰技成績 首腦部會議

【東京電話】[illegible]

小委員會の議決 總代會でも承認
殘るは社長の人選
煙草元賣捌合同問題

社長の詮衡 委員五名を舉げ

[illegible]

滿鐵社員異動近く發表

【東京電話】[illegible]

金谷軍司令官 淸津發元山へ

【淸津特電】[illegible]

米大統領玖瑪へ

【ワシントン十二日發】[illegible]

郵便局長會議日程

[illegible]

各國で持餘す ロシヤの避難民
南米に移す事が最良と思惟し 國際聯盟でも討議

【ジュネーヴ十三日發聯合】[illegible]

日本の流行品が 伯林で大好評
日獨通商條約締結後に 期待さる、彼我の貿易

【ナウエン十三日發】[illegible]

飛行界の處女地 太平洋翔破
十四日霞ケ浦に着いた 世界早廻のデ機が

【土浦電話】[illegible]

鴨津江問題 ぶり返す

【釜山特電】[illegible]

英國工業市 出品を歡迎

英國工業市は明年[illegible]

倫敦

[illegible]

バーミンガム

[illegible]

申込
出場資格 在學生に限る 申込 一組づゝメムバーを揃へ廿日迄に本社運動部庭球係へ申込のこと 組數 一校五組を超へないこと

第六回全鮮 女學生庭球大會

試合
期日 九月廿四日午前九時 場所 京城運動場コート 觀覽 無料、但し參觀は女子に限る 使用球 角一ボール 雨天順延

主催 京城日報

會

[illegible]

人

[illegible]

茶話

[illegible]

經濟

米穀資金の手當交渉開始

[illegible]

局鐵本年度業績

[illegible]

鮮內會社異動

[illegible]

郵便貯金增加 九月一日現在

[illegible]

淸酒共同販賣 鮮産充用貫傳

[illegible]

新滿取引高

株式

大株短期引跡

期正米

各地期米後止

大阪市中在米

仁川穀物出入

市況

横濱生絲後止

大阪市中外棉唱

鮮魚

[illegible]

京城日報　米穀法の朝鮮適用

一

農林省は、今回政府の既定方針に從つて九月廿日より十月五日までの間に百萬石の米を内地で買上げる旨發表した。朝鮮米の出廻り期を目前に控へて十五年度産米を買上げる以上、この朝鮮が數箇國通商の意味からでないことは勿論であらうべく、擔保ではあるが一に米價維持のためであり、引いては農村における[illegible]に過ぎぬ、といふことを明かにおもふ。併し、果して所期の目的を達成することが出來るか如何となると、そこに幾多の疑が無い譯にゆかぬ。殊に、朝鮮米の買上げが植民地を度外視せる點において幾多の[illegible]と不合理とが伴つてゐるにおいてをや。

二

朝鮮米、就中朝鮮米はその増殖計畫によつて我國における將來の食糧問題解決の上に、重大なる役割を演じやうとしてゐるのみでなく、現在においても、[illegible]其品質の改良[illegible]、大阪[illegible]の米穀市場において毎月の受渡米中七、八割は[illegible]移出額は、内地米の間に伍して[illegible]五百萬石と云ふ大量の内地向き[illegible]良向上によつて[illegible]の他の點で鮮米の移出不利な地においてもなほ[illegible]の地位を占めてゐるのである。從つて朝鮮米の商價は内地米價の上に多大の影響を與へることは[illegible]。

三

更に、朝鮮の事情を管見するに、朝鮮の經濟組織が内地に比し[illegible]に見劣りのすることは勿論、農家の經濟力も非常に薄弱なので、米價の低落によつて苦痛を感じる程度は内地のそれに比し遙に大きい。例へば、鮮米[illegible]本の少い朝鮮としては米價が同じ價格の低落であつてもその影響は[illegible]濟力の弱つてゐる農村にとつては更にその苦痛が大きい譯である。[illegible]

四

こゝにおいてか、今回の米穀買上げをして最も有効かつ合理的ならしめるためには鮮米の買上げを無視すべきでない[illegible]と叫んでも敢て過言ではあるまい。現に、先般鮮米側の[illegible]

自作農創設大計畫　農林省原案成る
三十億の公債を發行し　償還期限を卅ケ年とす

自作農創設の大方針確立について[illegible]各方面において各種の施設が調査せられ、漸次實施の歩を進めつゝあるが、農林省當局においては農家の根本となすべき主要な事項がありこれが施設に關し各局それぞれ研究を續けつゝあるが、なかんづく自作農の維持創設については最も力を注ぎ、これが一大計畫を樹立せんとする方針の下に、過般來農務局において[illegible]成案を得たので、更に[illegible]

[illegible]の徹底的大計畫を目論む事となつたものであるが、今回計畫した自作農維持創設の大方策は先づ自作農維持創設に關する法規を制定すると共に、これに關する特別會計の制度を設け、その具體的方法として自作農維持創設の爲に政府は總額約三十億圓の巨額な公債を發行し、償還期限を約三十ケ年とし、全國各地に散在する地主の土地に對して自作農維持創設のためにこれを買收せんとするものに[illegible]公債を交附し、又一方自作農たらんとする希望者に對しては土地買收に關する償還の義務を負はしめ[illegible]

新航空輸送會社と既設會社の處分
買收の形式で合同か　航空路は依然存續

民間航空輸送會社の設立については[illegible]はすでにきもいり役となつてゐる遞信省において官民方面の委員會を組織して[illegible]四十名を擧げて九月一日から十日まで第一回設立準備委員會を開催した[illegible]

[illegible]これ等既設會社の處置について新會社への合併又は讓り渡しを勸誘する方針はとらぬことゝして[illegible]

秋の夜の讀書　照明と眼の衞生
電燈の用ひ方と位置　讀書後の眼の手當て

燈火の親まれる秋の夜長は讀書に[illegible]

[illegible]

俸給生活者就職難
求職者は益増加の傾向

智識階級殊に俸給生活者の就職問題は逐年深刻化しつゝあるが、今内務省社會局の發表になる六月分の俸給生活者職業紹介事業の概況を見るに、現在東京紹介所は東京および大阪、神戸の三ケ所に設置されてゐるが、その取扱ひ數は左の如し（但し男女合計）

求人數……一八一人▲求職者數……九一五人▲紹介狀交付數……二六人▲就職者數……一〇四人

求人數に對する求職者の割合前月二三一、八％▲本月五〇五％

求職者に對する就職者の割合前月七、八％▲本月一一、三％

かくの如く求人數に對する就職者の割合よりみれば、前月より就職難の如く見えるが、求人、求職共に前月より少數で、就職者は數においてかへつて多く、從つて就職率も高くなつてゐる。[illegible]

特別委員會の大勢は肥料專賣に反對
結局實現不可能か

農林省における肥料專賣問題に關する肥料調査會特別委員會は[illegible]

英領北ボルネオ　折田一二
土人の米作　其三

[illegible]

馬鈴薯の新品種
三倍の增收

[illegible]

激增する出稼人
合計七十八萬五千餘人　男女共新潟が首位

[illegible]

滿洲管見（三）　笠神生
排日の北滿か

[illegible]

何故の驚倒ぞ

[illegible]

無理の無い事

[illegible]

（實用大形ミツワ石鹸）

研究の成果益々揚れる　◎ミツワ石鹸

其溶解性　堅過ぎず軟か過ぎず、好く溶けながら而も溶過ぎず。

其泡沫　ホンの僅かを溶いて揉めばクリーム狀に立つ豐かさ。

使用後　荒れずぬらつかず手觸りしつとりと成るその爽かさ。

其芳香　調和の極を示す溫雅其ものゝ之又苦心研究の餘に成る。

其作用　特に緩和にして同時に些しの不良分をも殘しません。

其保ち　中途に溶け崩れず、普通の煉石鹸の三倍以上も保つ。

お知らせ　從來の此の「鐵函入」◎ミツワ石鹸の外に今度「紙函入」廿錢ミツワ煉石鹸を發賣しました。價廉は廿錢です。共に御愛用を冀ふ

本舗　東京　◎丸見屋商店

朝鮮名産投票

一道一品推薦

ハガキに道名と目的物及び投票者の住所氏名記入の事

十四日迄の整理數

締切九月末日

忠北道

一三五九二票 芙江苗木
一二六五票 天然炭
酸水クリスタル
三七〇票 永同胡桃
三五五票 煙草
一八四票 黒鉛
一二二票 永同晒葛
六三票 報恩長壽酒
五八票 朝鮮紙
▲二三票沃川大根▲一五票芙江カワマツ丸太▲一二票毛皮▲六票報恩大棗▲四票デイリクリーム

忠南道

二二四四七票 鳥致院櫻苗木
三五九七票 鳥致院リンゴ羊羹
四八五票 成歡甜瓜
四一二票 リンゴカステラ
三七六票 公州三嶋燒
一六〇票 天安胡桃
一〇七票 論山の酒羊羹
五〇票 柳細工
[illegible]

黄海道

一一〇三〇票 北栗無砂米
四五七六票 載寧燒酎
三六八五票 黄州林檎
一三四二票 朝鮮燒酎
一五四票 遂安栗
一三六票 長淵牛
[illegible]

平南道

一〇七五四票 平壤燒酎
五〇八六票 竹中炭
酸カルシューム
三七七三票 寧遠牛
三七九九票 徳川元繩
一三七二票 安州官紗
五七一票 平壤ハム
三五八票 孟山黄楊
二一五〇票 寧遠材
二〇〇票 安州炭
一二九票 寧遠麻布
八九票 寧遠蔘
七三票 寧遠蜂密
[illegible]

咸北道

八一二一票 ツルチュクシロップ
五〇二一票 カラマツ苗木
七六票 鹹布
[illegible]

平北道

五〇二一票 渭原端溪硯
三三〇七票 乾蝦
一六六〇票 義州牛
一〇四七票 南市の鹽
六三三三票 龜城牝牛
一三六票 熙川紬
一〇〇票 木材
九二票 義州大豆
五一票 金

京畿道

五六一五票 素砂の桃
四五〇八票 楊州栗
一九〇八票 漣川大豆
一〇〇六票 蒲鉾ソーセージ
八六一票 月谷里甘藷
七七一票 長湍大豆
六七九票 江華花紋席
四七九票 仁川鵝油
三六四票 健桁油
朱安の鹽
二九二票 安養栗
一九八票 人蔘
一五〇票 仁川燒酎
八四票
[illegible]

慶北道

二三三〇票 大邱リンゴ
一一九三票 大邱インク
一四六票 杞柳製品
五七票 大邱牛皮靴
[illegible]

咸南道

四二四七票 元山カラマツ苗木
二六票 咸興林檎
[illegible]

朝鮮特産宣傳大會

十一月十日から 於京城 三越呉服店

江原道

七一〇票 蘭谷ハム腸詰
六九四票 月井里リンゴ
一七一票 麟蹄の蜂蜜
一七〇票 洗浦カラマツ苗木
[illegible]

全南道

六〇七票 白棉油
一三七票 トース(煙筒掃除用)
五〇票 同扁人蔘
[illegible]

一〇九票 煙草
九八票 松の實羊羹
七八票 松の實
六六票 蘭谷牛
[illegible]

慶南道

五五一票 龜浦梨
一〇〇票 馬山清酒
[illegible]

全北道

二五六票 金堤米
一三八票 扇子團扇
[illegible]

滿州

安東商議常議員改選 正副會頭は近く改選

安東商工會議所は十三日公會堂に於て總會を開き常議員改選を行つた結果左の三十名當選内定した近く正副會頭の改選をする [illegible]

安東神社大祭

十五日は安東神社秋季大祭日であるが [illegible]（安東）

平安北道

義州の牛大市 同市牛で裝飾する

[illegible]

財務主任異動

[illegible]（新義州）

青年庭球リーグ戰

[illegible]（義州）

實科講習會 義州で開催

[illegible]

昇格の聲明を要求し 濠信校生徒盟休 三年生以下が十三日から 裏面に黑幕がある？

[illegible]

努力中

[illegible]

頓挫を 來すべきを憂慮

[illegible]（馬山）

新義州中學 落成式 十八日擧行

[illegible]（新義州）

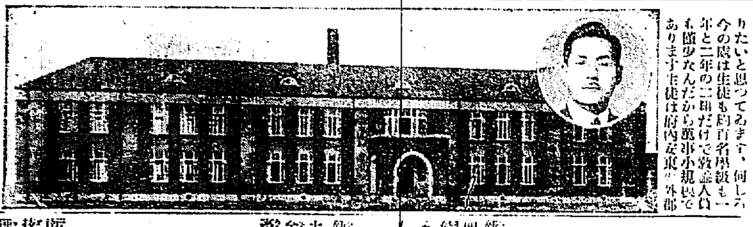

[illegible]

慈城對岸六道溝に 三百の馬賊侵入 資産家等數名を拉去し 放火して引揚ぐ

[illegible]【咸興】

慶尚南道

障碍物競馬

[illegible]

畜産功勞者表彰

[illegible]

慶南陸上競技大會 十月一、二日 大正公園で

[illegible]（釜山）

鎭海丸顛覆事件公判 懲役一年求刑

[illegible]

三南地方を視る（十七） 一記者

光州一周歌

一、[illegible]
二、[illegible]
三、[illegible]
四、[illegible]
五、[illegible]
六、[illegible]
七、[illegible]
八、[illegible]
九、[illegible]
一〇、[illegible]

光州河川整理

[illegible]

亭主の自慢

[illegible]

凶歉救濟費 八百圓 迎日郡の水害へ

[illegible]（大邱）

二萬圓脅喝犯人逮捕 近く局送り

[illegible]

全羅北道

本社辭令

記者 [illegible]

江原道觀察閣

[illegible]

全羅南道

南鮮庭球大會 松汀里で開催

[illegible]

慶尚北道

本年の棉花販賣 收穫約千二百萬斤

[illegible]（大邱）

釜山局記念貯金 五萬圓突破か

[illegible]（釜山）

鈴木綿繰工場の其後

[illegible]（大邱）

鴨綠江材の管流 山林部の珍らしい試み

[illegible]（新義州）

平安南道

大泉洞市場移轉解決

[illegible]（平壤）

替玉露見て悲喜劇 平電の乘務員採用試驗

[illegible]

猩紅熱激増 腸チブス激減

[illegible]

平南雜組

[illegible]

盟休事件の流行 北青農校蒸返へす

[illegible]（咸興）

地方集會

[illegible]

地方人事

[illegible]

豪壯爽絶の 金剛山を探ねて（五）

平壤支局　小西生

—溫井里—

溫井里は溫泉のあるところ、長箭から二里ばかり、外金剛探勝の策源地である定めてさびしい處であらうことを豫想して來たわれらの目を瞠かせたのは、まづ旅館の案外大きなこと、殊に自動車が門前に停まると別館の女中サンが四人も迎へ出て待ち受けて居ることである。汽車から汽船へ、汽船から自動車へと二日ぶつ通しで疲れた旅裝を解いてひたる溫泉氣分…女中も今日は解放してありますと案内の女中サンはいふ。

× ×

女中の開放と聞けば如何にもダラシのない溫泉氣分もするが早合點してはいけない、さいわひ今日は女客もなく、二日間に亘つて別に平壤の鐵道東拓の十一名もこの館に投宿してゐるところへ新にわれ等の十九名がついたので湯槽の混雜を想像すべく一行を歡待の意味であつたのだ。だが女中が嬉しがつて居る中老組の無邪氣サツたら嫁子供に見せてやりたいい氣にもなる。」

× ×

清澄な空氣爽やかな浴衣の袖をなびかせて一同は食膳に向ふ。心づかいで特に一本あての銚子が惠まれる、夜のとばりは靜かに溫井里も溫井川の溪流もしてやみにつゝまれ電燈はともされた。溫井ホテルなど文明の施設はあれどまだここには電燈はなく洋燈である情趣が昔をなつかしませる。」

× ×

明日からいよ〱あこがれの金剛山登りである。給仕する女中は何くれとなく登山に就ての注意と用意を促しゲートルを買つたり足袋と手袋を注文するやら俄々に氣分がせはしい。

更に溫泉に這入るもの、散歩に出るもの思ひ〱である。溫山館はさすがに肌に迫るもの寂あり、手すりにかけたシャツなどもまたたく間にぬれて仕舞ふ。」

× ×

ランプの薄明りに白く見ゆる屋根は駐在所や郵便所で大抵の家はトタン張りで旅館もこの溫山館の外ホテル、萬龍閣、松月旅館などがあり、內湯もあれば外湯もある。どこからともなく闇をぬふて來るなまめかしい絃歌がはためいて來る。溫泉情緒をそゝることおびたゞしい。かくて探勝旅客に對する宿泊その他の施設は整ねとゝのつて居る上に泉質は無色透明、胃腸病神經痛皮膚病に特効があるので入湯客を迎へて居る。

京畿道

獵銃稅を撤廢せよ 仁川府に陳情

十四日までに仁川署が下附した狩獵免許は內地人卅六通鮮人十五通計五十一通で昨年の總下附數內地人百四通、鮮人四十六通、計百五十通に比し三分一といふ少數であるが、その原因につき本町銃砲店では「昨年から七圓の手數料が十圓に引上げられた上また今年から府で獵銃稅（獵銃一挺につき三圓、空氣銃五圓）を徵收することになつたので一般に二の足を踏んでゐる際である」と語つてゐる、右につき府內の銃獵家卅余名は十三日夜增田屋樓上に集合、府會議員を座長に推し協議した結果、朱田地氏外九名を委員に選び獵銃稅撤廢の陳情書を提出することに決定した、府では『まだ陳情はないが新設獵銃稅は改正府規條例の許可で確定したものであるから今更撤廢は出來ない、但し輿論に鑑みて來年度は何とか考慮しやう』といつてゐる

印紙泥棒逮捕

去る六月廿一日仁川府本町代書業村田宇氏方の金庫から印紙百九十七圓を窃取逃走した同氏雇人（二三）はその後內地に高飛し大阪その他で印紙を處分しやれ込んだあげ句北海道を流して步いてゐたが間もなく故郷が恋しくなつて去る十日歸仁し市內を徘徊中を十二日午後仁川署員に取押へられた

庭球秋季大會 廿四日仁川で

仁川體育協會では廿四日午前十時から仁川府公設運動場內コートにおいて秋期府內庭球聯盟秋期大會を開催する、參加希望者は二十日までに府廳庶務係に申込まれたいと

ピアノ寄贈

仁川府寺町小學校にはピアノの設備がなく音樂教授上少からぬ不便を感じてゐたが今度內地人某氏の厚志によりドイツ製の立派なピアノが寄付された、このピアノは價格二千圓、昨年ドイツから輸入したもので仁川第一の物がある

二つの說諭願

仁川府花水町船乘業松山（ま）の妻某女は一昨年來夫の不在中當年十二歲の長女および八歲の二女を連れて、情夫の處へ走り一子までもうけて同居中數日前夫に發見されたが本夫は妻女の身の上を思ひ前非を悔いて歸宅を說したるも妻は死んでも情夫と別れぬといふのでやむを得ず仁川署に說諭願を提出した、高氏は警官の前で情夫と別れるのが嫌であると頑張り一方夫がお目玉を頂戴していやいやながら本夫につれられて歸つた、又某町三〇の四の長女は昨年某と結婚し後妻になつたが動ともすれば家出し二人の子まで設けてしまつた、彼は結婚の身をおひ出して情夫をなし本夫の反省を待つ中先月女子を分娩したが十三日夜本夫に赤ン坊を奪はれてしまつたので十四日仁川署に出頭し謂ひつた乳房をもてあましながら本夫が子供を返してくれるやう說諭して貰ひたいと願ひ出た

赤十字社長來仁

赤十字社長は十五日午前十時仁川府に着し自動車で來仁し市內を觀察する筈

仁川種々相

▲久しく評判中だつた支那領事館員さんから橫田府尹へのおみやげが、名物の六神丸にお茶にニッケル細工の功があるといふ ▲其お茶は、[illegible]

春川農校の盟休 大川教諭排斥が主因 双方の態度强硬

春川公立農業學校三年生三十四名は十日午前登校と共に大川教諭排斥の要求文を提出すると共に十二日午前中までに回答を要求し十二日の時間には時間につかず回答を待つてゐるので學校當局は三年生全部に對し種々說諭に努め校長自身こん〱と說諭するところあつたが結果は何等の效果をみず生徒等は一致團結してしまつた。生徒等はそれより寮の協議をみず生徒等は一致して學校側に對抗し何事か要求するところがあつたが雙方とも强硬態度を見せ出すことの出來ない態度を支持

してゐるので今のところ如何に解決するか判斷がつかない。生徒が提出した陳情書の要點をみると昨年大川氏が赴任以來の言動および學校の設備が不完全である等の六箇項目にわたるものである今回の事件につき春川校長は語る

私の考へからすれば生徒達の要求は無理です、大川氏は人格者です、學校の設備が不完全だといふことは生徒よりも先生々々の方がもつと痛切に考へてゐる問題です、文官習が多いといつてゐるのですがその實習本位で行くところが私の學校の誇りであつたが双方の學校より卒業生の成績がいいといふところです

天安警察新築 來年早々竣工

天安警察署はいよ〱改築することとなり敷地は天安驛前に決定、本月初めに入札、天安驛前唯一の神社前に決定した、天安の土地を買收の上工事に着手したが所轄の道路に接して建築するとなり一月中には竣工の豫定（天安）

大中父兄會

大田中學校では學校と家庭の連絡を圖り生徒の狀況を目的とし大田中學校では父兄會を開催しさきに正規の家庭を訪問しつゝあつたが更に十五日午後〇時半より第一回の父兄會を開催し第一回目の講話、授業參觀、學級主任との懇談或は生徒の作品展覽などの展覽を行ひ開意な意見の交換をなすはず（大田）

忠淸南道

忠南選手の豫選競技 十月一日公州高普校で

朝鮮神宮競技に派遣すべき忠南選手の豫選は忠南體育協會主催の下に來る十月一日の運動デーを卜し公州高等普通學校において擧行する事に決し各郡に通牒しそれぞれ勸誘中なるが豫選の競技種目は左記の通りで成績優秀なるものは來るべき十月十四日より開城において擧行の朝鮮神宮競技に派遣されるのである（大田）

▲徒步競爭（百、二百、四百、八百、千五百、五千メートル）▲砲丸投▲走幅跳▲圓盤投▲砲丸投▲槍投▲リレー（八百メートル）▲庭球

大田署事務檢閱

大田署の事務檢閱は十四日より十八日まで五日間施行するはずにて檢閱官は忠南道警務課長吉川警視、警務部、高等警察部、保安部、衛生部等の六氏である（大田）

咸鏡北道

十一組を薙倒す 清羅庭球戰で 岡田組の活躍

咸北の清津羅南兩地の爭奪戰は十三日午前十時から羅南の體育協會コートで開始、盛大なる開會式あり直ちに試合に入る秋空麗かに晴れて絶好の庭球日和であつた

第一回戰

[illegible]

咸鏡南道

辭令（十二日）

任府屬　郡屬
任郡屬
任道屬
命甲山郡在勤
任郡屬命甲山郡在勤
命咸興郡在勤
命元山府財務主任
補下碣公普校長
補永興公普校長
補新興公普校長
依願免本官

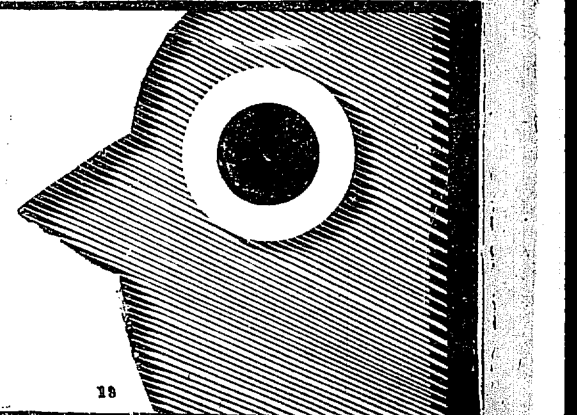

大學目藥

ダイガクメグスリ

治りが早い

トラホーム、はやり目、のぼせ目、つかれ目、眼脂目、こり目、打撲目、かすみ目、ただれ目、血目、其他の眼病に

眼病に罹つた時

試みに病院か醫院へ行つて治療を求めて御覽なさい何處の眼科醫でも、必ず、洗ひ藥で目を洗つてから、さし藥を點して呉れるに違ひありません

之は何故でせうか？

洗ひ藥で先づ病菌を消毒して後、さし藥を點せば眼病が早く治るからです。眼病が早く治るのは、つまり、消毒が完全に行屆くからです。

家庭に於て簡單に

病院や醫院に於ける如く消毒と治療を致すには

大學洗眼藥で眼を洗つてから大學目藥をさすに限ります

大學洗眼藥　新發賣

ダイガクセンガンヤク

藥價　大學洗眼藥　廿一錢入二十錢　大學目藥　廿錢より一圓迄　◎信用ある藥店にあります

大阪市北濱二丁目　參天堂株式會社　振替貯金大阪三六六番

ヘルメスウヰスキー

我等がヘルメスを味わずして何を語り得んや！

HERMES WHISKY
OLD SCOTCH

脚氣に オリザニン

oryzanin

オリザニンは、世界に於けるヴイタミンBの始祖にして、又本邦學界に於けるヴイタミンB製劑として大方學者及臨床家に重用せられつゝあり……ヴイタミンB製劑は獨り脚氣症のみに止らず……

(1) 重病經過中に來る榮養障碍及其浮腫の治療と豫防に

(2) 人工榮養兒特に煉乳穀粉榮養兒の榮養障碍の治療と豫防に

(3) 姙婦の榮養を助け、惡阻を輕減若くは防止し、便通を去るに極めて適切有效なるを知らる

品並製劑報告實驗

類似品多數ありオリザニンと指定を要す

本社 東京室町　三共株式會社　出張所 大阪(?)

平壤土産

郷土文化を參考として創案せる珍菓

浪淡(?)樂　浪淡萬樂　浪落萬(?)　餅耀壽

下江黃金堂

開院披露

◇親切、叮嚀

內科、外科　小兒科、耳鼻　咽喉科、其他

◇往診迅速

西村醫院

大田本町一丁目（大田金融組合前）　電話四六一番

驚クベキ特効藥 酸素丸

腎臟病、心臟病、神經衰弱、一般衰弱、貧血、血の道、子宮病、産後の諸病、ヒステリー、月經不調、月經時の疼痛、尿道狹窄、慢性淋病、淋疾、淋毒性肩の凝、糖尿病、胃病、淫萎、常習頭痛、又ハ眩暈、バセドー氏病、喘息、咳嗽、常習便秘

定價 十五日分一圓、三十日分一圓八十五錢、四十五日分二圓、一ヶ月分三圓、代金引換ハ送料其他ノ手數料ヲ要ス

酸素丸製造元　南滿洲木淡湖　中西亮

京城一の カステーラ饅頭ニ 鶴の子ハ

本町五丁目　電本三九三　長崎屋

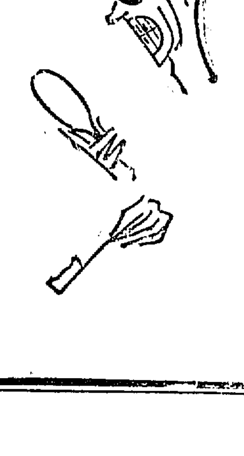

カモス齒磨

パタコのみの

足下試みに齒を刷て强くヒツと發音せよ「そこには」と驚き足下の齒あるを見出すであろう　そしてスモカを用ふるの頭かりしを　足下は必ずチツと發音するに至るであろうよ

定價 十五錢　新聞紙ニアリ

世界的調味料 味の素

壽司、うどん、丼もの、そば、何しろ味の素應用は、お客に大もてさ……

宮内省御用達　味の素本舖　鈴木商店

頭痛にノーシン

義手足

◎現代醫用化杖一組金參圓五拾錢ヨリ六圓五拾錢マデ各種御用命ノ節ハ股下ヨリ床面迄ノ寸法御通知アリタシ

◎義手足元祖如何ナル不具者モ女セキズ特ニ器械術理ニ應用ニテ治ス

專門　義手足　製作所

京城長谷川町（公會堂筋向）　電話本局

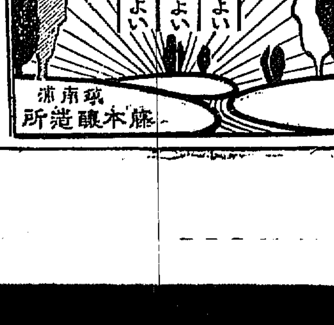

酒井婦人病院

京城永樂町二丁目

入院隨意　電話本局一八〇三番　酒井一郎

瓶の御注文は迷はずに 畑硝子製造所へ

京城吉田町　電話本局七四六番

金銀地金買入

京城明治町　德力出張所

米紙に謳はれた 我が寺尾文子嬢

近着のワシントンポスト紙は『ザ ファステスト ガール リイヴ』の大みだしで全紙面を割き寫眞まで挿入して、わがランニング界のスター寺尾文子嬢を紹介し、同嬢によつて作られた驚異的記録と現代の日本娘に就し大々的に稱讃の辭を呈してゐる 以下その要點である

我々は日本と云へば、ともすれば櫻咲く美しい國として其の女性はいつまでもあのキモノを纏つて居る不活潑な女性と思ふが、それは大間違ひである、先達つて此の國のランナー寺尾文子嬢が東京で作つた百米の記録の如きは、實に世界的記録に値する。我々はヌルミやパドックが作つた世界記録に肉薄する、此の可憐な一少女の偉大な記録を見る時、何處にヌルミ、パドックを世界的大選手として賞讃することが出來やう。又我々はあの優雅な日本女性の精神に秘む偉大な活動力に對しては大いに敬意を表するものである（寫眞は文子嬢）

ことによつて、相互に扶助することの如何に相互に便宜であり同時に自己の生活を活きるに都合よきものであるかを知る。…［illegible］…

漢藥が近頃 再び吟味される 謂ゆる醫學の常道

明治以來ドイツ醫學が我國に移入されてからそれまで一般の醫者から唯一の主治療法として尊ばれてゐた漢方醫術は日をおふて擯斥され遂に現代では全く顧みられなくなつた。しかるに最近の醫學は一度捨て顧みられなかつた

漢藥に

再び吟味の目が向けられるやうになつて來た。それは先より醫學の進歩といふべく決して漢醫學が勝れてゐたとはいへないのであらうが、個々の漢藥が…［illegible］…

歴史を

もつと支那においても…［illegible］…

病氣に

より又時によつて…［illegible］…

慢性の

ものに向つては時にそれを治し得ないのみならずかへつて副作用さへ伴ふことがある。しかるに漢藥においては…［illegible］…

來年の夏ごろ 全國宗教大會 神佛基合同で

…［illegible］…

狂想片々

（十一）　韓再照

所有人はその場合々々における自己の欲望に意識せられる價値を認めてそれを享樂する。…［illegible］…

新らしい出版物

轉換期の文化

レオン・トロツキー著　丘□譯

…［illegible］…

子供洋服裁方縫方

古川房子著

…［illegible］…

五周年記念

湖南吟社俳句大會

- 時日　九月十八日（日曜）午後一時
- 場所　大田春日町『富士家』
- 兼題　菌三句（當日持寄）
- 會費　一人金參圓
- 申込所　…［illegible］…
- 附記　…［illegible］…

主催　湖南吟社同人

聯珠實戰譜（十三）

先手勝　三段　…［illegible］…

虎杖句會

…［illegible］…

觀月句會

…［illegible］…

小粒と大粒

小粒仁丹は貴藥 サフランを倍加して特製す 透明容器入 三十錢

仁丹　ポケット容器

仁丹型體温計　仁丹ハミガキ　仁丹齒ブラシ

森下博　仁丹

資本金壹百萬圓

株式會社 三南銀行

本店　全州　電話一一七・一六番　振替京城八一八一番

支店　裡里　電話一二七〇七番　振替京城三六〇二番

頭取　朴基順

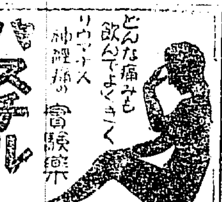

どんな痛みも飲んでよくきく　リウマチス 神經痛の實験藥

ハスチル

本舗 株式會社 宮谷製藥所

醫學博士 渡邊晉

皮膚科 泌尿科 性病科

京城 日本生命ビル
電話本局八九四番

頭痛は！ノーシン……一服で充分です

クラブほゝ紅　美を助け美を増す　クラブ粉白粉

ウマクテ ヨクキク 蛔蟲下し菓子

マクニンゼリ

お間食代りとして一度召上つたら忘れられぬほど味がよく其の上不知不識の間に恐ろしい蛔蟲が下りるのですからこれこそ眞に一擧兩得です

藤澤友吉商店

マクニン

クラブ美粧講演と實演の會

- 日時　九月十五日午後一時より
- 場所　於三越呉服店
- 入場　隨意　但し御婦人に限ります

講師及技師

- 合理的化粧の五大目的　中山文化研究所理事 中村久榮
- 白粉の選び方と實驗　クリームの使命に就て　中山文化研究所 小林太郎
- 化粧の實演　クラブ美粧院技師 大西君江
- 結髪の實演　クラブ美粧院技師 貞岡和子
- 着付の實演　クラブ美粧院技師 美野久子
- （指導説明 中村久榮）

入場隨意

主催　中山美粧衛生部　共榮クラブ會

後援　クラブ堂ビル特賣品販賣店　鮮滿化粧品商報社　愛國婦人會有志　京城日報社

純良無鉛の優良白粉　クラブ煉白粉　クラブ頬紅

府立 仁川病院
電話 …［illegible］…
院長醫學博士 岩井勝三郎

魚仲買 海産物問屋
各種海産加工品製造
元山府本町一丁目（電話一四三番）
石田修造商店

酒銘 朝の花
朝日酒造株式會社

ホシチヤーコール錠

忠實な胃腸の衛生係

星製藥株式會社

深刻を極めた 水害の狀態
死傷者七百十九名 流失家屋約二千

【熊本電報】熊本縣當局各方面の風水害被害は通信機關復舊と共に續々判明し十四日午前十時までに縣警察部に達した報告によれば、死傷行方不明七百十九名、家屋倒壞流失一千八百五十戸、浸水三千戸、浸水田畑[illegible]町歩、流失堤防決潰[illegible]延長[illegible]四里におよび總損害見積りは[illegible]を超えると、有明海沿岸の漁場[illegible]

警戒に當たつてゐる
十四日午前三時記者は[illegible]町に入る[illegible]

漁船の沈沒 數百隻
宇土郡の狀態

【熊本電報】消息不明のため安否を氣づかはれた熊本縣宇土郡三角港並に天草島の被害程度は十四日[illegible]

修羅 の[illegible]

開通 により判明したが[illegible]

勅使御差遣
九州の水害に

【東京電話】かしこき邊りでは熊本縣下風水害の慘事御聞召[illegible]ため海江田侍從を御差遣の上、御慰問遊ばす事となつた同侍從は十四日午後九時十分東京驛發で西下した

義金募集を 協議す
齋藤知事談

【熊本電報】風水害につき齋藤知事は語る[illegible]

復舊費は 責任支出
罹災民には 諸税を輕減

【熊本電報】[illegible]

長崎縣下の 被害狀況

【長崎電報】その後判明した長崎縣下各地の被害狀況は左の如し
南高來郡 山田村高潮襲來家屋流失八十戸、船流失九〇、死者二、行方不明一、守山村家屋流失四戸倒壞一五、負傷者一、愛野村倒壞家屋二、半壞二、小濱村海岸家屋倒壞數戸、防波堤破壞夥しく被害甚大
北高來郡 小野村流失家屋四十戸、溺死者二、行方不明三、諫早町浸水家屋一千百戸、倒壞家屋十六戸
西彼杵郡 [illegible]村死者一、倒壞家屋數戸

百卅年來の 悲慘事
復興の道 氣遣はれる

【熊本電報】暗黑の町熊本を跡にて[illegible]

金華山を包圍
金華山上に京城の鬼熊逮捕に警戒線を布いてゐる西大門署の私服警官とその下にあるは犯人潜伏地附近の奉元寺

聖上陛下 宮城御入御

【東京電話】聖上陛下には十四日午前十時葉山御用邸御發、[illegible]宮城に御入御、[illegible]午後二時三十五分御還幸あらせられた

各署も應援を出し 金華山を包圍す
別働隊は漸次林中へ進む
兇賊の逮捕も近い

山中に 逃げ延びたこと
中心に 今や完全に賊を[illegible]

[illegible]

兒童の負傷 三十名
摂消の旋風

【釜山電話】[illegible]

平南兩市 暗黑化す
發電所に落雷して

【平壤電話】十四日午後六時四十分[illegible]

黑海沿岸に 地震
倒壞家屋頗る多數

【モスコー十四日發聯合】[illegible]

尹文致に 無期懲役
觀音丸事件の判決言渡

【觀音丸事件】[illegible]

鬼氣迫る中を 徹宵して警戒
福壽山に逃げ込み 犯人未だ捕はれず

【岡山電報】[illegible]

酒の上で 滅多切り
被害者は遂に死亡す

【釜山特電】[illegible]

チエッコ機 平壤着
京城を通過
平壤へ向ふ

チエッコスロバキア[illegible]

第四回全鮮野球爭覇戰 收支決算公開表
三百圓は運動獎勵基金に

本社主催第四回全鮮野球爭覇戰の收支決算は左の通り公表する。支出中三百圓は運動獎勵基金とし百二十一圓九十八錢は來年度の爭覇戰準備金として、本社に保留することにした。

一金五千四百七拾四圓七拾四錢也　總收入金
一金五千四百七拾四圓七拾四錢也　總支出金
差引殘額ナシ

內譯

收入之部

時日	有料入場者	金額
第一日	[illegible]	一、五九〇・四〇〇
第二日	[illegible]	一、二一五・三〇〇
第三日	[illegible]	六九三・三〇〇
第四日（當日團體料半額）	四、二二二	一、九七五・七四〇
計	一三、八九[illegible]	五、四七四・七四〇

支出之部

種別	金額
選手旅費	五七九・九六〇
同宿泊料	四三二・〇〇〇
出場各チーム謝禮	六五〇・〇〇〇
顧問招聘費	二〇〇・〇〇〇
選手車馬賃	一〇〇・〇〇〇
審判協會謝禮	一〇〇・〇〇〇
音樂隊謝禮	五〇・〇〇〇
作曲謝禮	三〇・〇〇〇
球場設備費	二〇〇・〇〇〇
設備費	五五・九〇〇
臨時手當	一一六・〇〇〇
臨時使用人料	二〇六・〇〇〇
通信料	七六・三〇〇
自動車賃	二四四・四二〇
宣傳費	二五七・八五〇
印刷費	一五二・〇〇〇
優花代	五〇・〇〇〇
ボール代	一五二・〇〇〇
參加章及徽章代	三六八・三〇〇
賞品及飲料代	二一六・四五〇
賞状版代	八九・〇〇〇
花束代	四二・四〇〇
社員出張旅費	三三・九八〇
優勝旗代	六〇・〇〇〇
雜費	二三〇・二〇〇
運動競技獎勵金	三〇〇・〇〇〇
昭和三年度爭覇戰準備金	一二一・九八〇
計	五、四七四・七四〇

昭和二年九月十五日　京城日報社

朴憲永以下廿名の 公訴棄却の抗辯
十五日の公判廷で提出する
辯護士の意見一致

十四日正午から共產黨事件公判について辯護士の協議が開かれ[illegible]
一、[illegible]
一、公判は公開する事
一、法廷内外の警戒をゆるめる事
一、公判公開禁止の場合は新聞記者は特別傍聽者と同待遇とする事
[illegible]

極東大會の 報告講演會

[illegible]

兒童の 樂天地
舊府廳舍横に開催する

來る廿五日から[illegible]

院長內地歸省中ノ處歸院本日ヨリ診療ニ從事致候
九月十五日　府立　仁川病院

千代青年[illegible]

ヤンキー優勝

【ニューヨーク十三日發】十三日當地のヤンキー軍ダブルヘッダー二軍を共に五對三のスコアで破りアメリカン・リーグ・ペナントを得たこれでヤンキー軍は九十八勝四十一敗である

原田優勝す

（フオレストヒル十三日發）ナショナル、シングル選手權戰選[illegible]原田は[illegible]ペールを破った
原田 六｜｜六 アレンベール
太田 六｜｜三 グリソイン

鐵道敗る 3—2 對全福岡

[illegible]

實業野球 リーグ戰 十七日から

[illegible]

得點	一	二	三	四	五	六	七	八	九	計
鐵道	0	0	0	0	0	1	2	0	0	3
福岡	0	0	0	0	0	0	2	0	0	2

京龍館 （十四日から）

[illegible]

ロシヤ合唱團音樂會開催延期
同一行旅行券ノ査證ヲ受クルニ手間取リ豫定ノ通入城シ得ズ音樂會開催延期ノ止ムナキニ至リ候
開期確定次第新聞紙其他ニテ發表致シ候間御諒解下サレ度候
九月十四日
京城基督教青年會

新築 東萊溫泉場
閑靜 御旅館 よ志井
清楚 內湯設備あり 電話二二番

天下ノ絕景金剛山
金剛しるこ
松ノ實入

京日案內
玉突 [illegible]
看護 [illegible]
購買 [illegible]

武くちのみ
渦巻ポンプ
大阪出張所
在原製作所

健胖丸
正本家 特約店
上田廣吉 山本清心堂

下宿 / 恩給 / ほね / 黑燒 / 賣地 / カメラ / 雷丸 / 獵銃 / 獵犬 / 恩給 / 襖の / 店員 / 店員 [illegible]

夢に狂ふ (198)

吉井勇作　多田毅三畫

見果てぬ夢（四）

絃がだんだん淋しくなるにつれてせん生の顔はだんだん目に立つて窶れていつた。いつもからやせてゐた顔は、頬のあたりがげつそり削げて、ぢつと見詰てゐると何處となくどくろを思はせるやうな影が、その顔の上に生じてゐた。

喜久次は日毎に衰へてゆく彼の顔を見ると、何だか堪らなく心細いやうな氣がしてならなかつたが、しかし彼のことよりも一層彼の女の心を淋しくしたものは哲夫が不慮の死を遂げたことであつた。

この世に唯一人の清い戀の相手として、淋しく淋しく心の奥に秘めて來た男が、もうこの世にゐないのだと思ふと、かの女はもう生がいのないやうな絶望的な心持にされた。

「あゝ、つまらない。つまらない。……いつそ死んでしまひたいよ。」

「何だい。馬鹿な……僕は死にやしないよ。ちやんとかうして生きてゐるじやないか。」

そんなことを笑ひを含んだ聲でいひながら、どこからか飄然と現はれて來さうな氣がして仕方がなかつた。

今ではもう喜久次は、たゞかうしてどこかに哲夫が生きてゐるといふことを考へることだけが、この世に生きてゐるのに樂みだつた。彼の女はかうして何時かは邂逅ふことがあるといふことを堅く信じて、僅に生きるだけの望みを繋いでゐた。つまり喜久次は彼の女の果敢ない、ともすれば消えやうとする望みによつて、その日その日を送つてゐるだつた。

こんな果敢ない望みを過ごしてゐる喜久次に取つて、睛と揃ひかぶさるやうに低い師走の空は、見るに堪へられないほど淋しかつた。もう一生自分には帰つて來ないのだと思ふと、寄席藝人の娘などに生れた不幸な身の上が、またしみじみと思はれて、涙ぐまずにはゐられなかつた。

かの女はさう思はず口に出してつぶやくこともあつたが、絃の絃につてゐる父や母の顔のことを考へると、むざと命も棄てられなかつた。

「あゝ、お父さんもお母さんも可哀さうだ……」

さう思ふと彼女の目には涙の中にと引留められて、日も夜も何か詰はしいことをしやべりつづけてゐるいたましい父の顔や、病床に膿地をかせてゐるいぢらしい母の姿が、現在そこにゐるやうにはつきりと浮んで來た。彼女の目には、そこに縋りついてゐる両親の姿までがありありと見えた。

喜久次は一日おき位に病院に父の見舞に行く外は、近頃はあんまり家も出ないで一生懸命にお座敷を勤めてゐたが、しかし哲夫のことを考へると、もう他人と口をきくのも厭になつてしまふ位しよんぼりとしてしまふのだつた。山岡の話で聞いて見ても、哲夫が何故死んだかといふことは、如何してもはつきり分らなかつた。それを考へると彼の女は哲夫が、まだどこかに生きてゐるやうな氣がして仕方がなかつた。

新小說豫告

作者の近影

長篇小說「孔雀」

古川實作　大村安次郎畫

作者の言葉

戀愛は女の生命である。だから女が戀愛を失つた時はすでに生命を失つたことになる。そしてそこには死があるのみ。

これが今後四ヶ月間にわたつて紙上に連載する長篇小說『孔雀』一篇の骨子である。孔に絶近や、もすると、男も女も戀愛を應祈の如く軽々しく考へるやうになつて來る今日。『孔雀』を通読して、作者の意図を汲み、幾分でも反省を促すに足るものがあれば幸甚である。本篇の女主人公、藝者における花形人氣女優孔雀が、ピストルを以てわれと我生命を断つに至るまでの經路を辿り、何故彼女が死をえらばねばならなかつたかを静かに考へていたゞきたいと思ふ。

　　　

目下連載中の小說『夢に狂ふ』は吉井勇氏が特に本紙のため執筆された傑作だけに、讀者の好評を得、愈々大詰に近づきつゝありますが、次に本紙に連載する長篇小說は新進作家古川實氏の代表作を選ぶことに致しました。繊細な作者の筆によつて取扱はれた、女優を中心とする現代世相は、新聞小說界の大家大村安次郎氏の插畫の新しみと相まつて讀者に興味ある何ものかを與へないではゐないでせう。御愛讀をいのります。

紙上病院

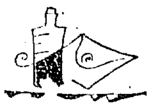

夢精

【問】夢精が十日おき位に起り困つてゐます。…… 何か治療法を御知らせ下さい（M・K生）

【答】隔日か五日に一回では病的でありません。……神經衰弱なる場合も、その一でせうそれでなほらなければ専門醫に相談する事（皮膚科外科醫院長）

扁平足

【問】扁平足の治療法をお教へ下さい（困窮生）

【答】扁平足の治療法は種々の器械など使ひますが中々むづかしいものです（外科皮膚科醫院長）

ニキビの電氣療法

【問】ニキビ根治法として電氣療法があるさうですが完全に根治しうるでせうか、もし効果があるとせば治療代は如何程でせう

【答】ニキビの電氣治療法は小生は存じませぬ、ニキビの治療法はなかなか六ヶ敷いですからその程度によりますが、何れも根治には行きませぬ（皮膚科外科醫院長）

ほくろ

【問】ほくろを取り除く法をお教へ下さい（二十女）

【答】ほくろを除去する法は種々ありますが何れも素人治療は除去後に醜い痕跡を殘したり思はざる怪我をしたりするからやられぬがよろしい（外科皮膚科醫院長）

讀者らん

▲十二日朝本町線電車乗務員の方のご親切な行は（…）御たすけ下さつた降車の川原様あつく御禮申上げます。（囲生）▲六日頃新京府附近で新しい袋を拾はれた方は（…）一二三番まで御届け願ひます（岩見）▲本町の〇〇屋の店員君も少しお客に親切に（見かねた生）

圍碁新局（八）

先相先　先番　小田朋丁　杉山彌三郎（四段）（三段）

一四三勤トル　一四六同

（碁譜）

對局者の感想

白曰く　一百五手と成つては大分先が見えませんが、一二六、一百三十六は損な手でした。一五十手終り

（前田氏中押勝）

喜樂館

東洋武俠團　地雷火組

中央館

紺屋高尾　闇を行く者

黃金館

夜叉公子　怪人

大正館

珍膝栗毛

處女の死

京龍館

生靈　劍は怒る

マラリア特効丸　本舗 林藥房

京城明治町二丁目　中央婦人科醫院　院主 衣笠茂　電話三三四〇番

利益の泉　東京上野廣小路 …

専門診療　ばいどく　りんびやう　よこね　かんそ　ふきでもの　京城……町　仁壽堂醫院

「白鶴通信」（九月）
酒の飲み方
酒の飲み方にも色々あるが、最も通なものは燗酒（うさけ）である。……日本酒のカクテルと言ふやうなものである。
醸造元　嘉納合名會社

咸北種苗組合生産種苗販賣廣告
テウセン　カラマツ
一年生……　二年生……
咸北種苗組合

染料卸商　東華洋行　京城花園町九七

五香印　英國ウヰスキー

魚釣具　投網　吉備商會　京城永樂町二丁目

アナタ　頭のある方に　頭痛　ノーシン

資本金 參千萬圓
株式會社 朝鮮殖產銀行
頭取 有賀光豐
支店及派出所

大阪商船株式會社

内地各港出帆主要航路

郵船定期

九月十八日釜山發博多行